

欣欣旅游官方攻略

<http://www.cncn.com/article/>

深圳

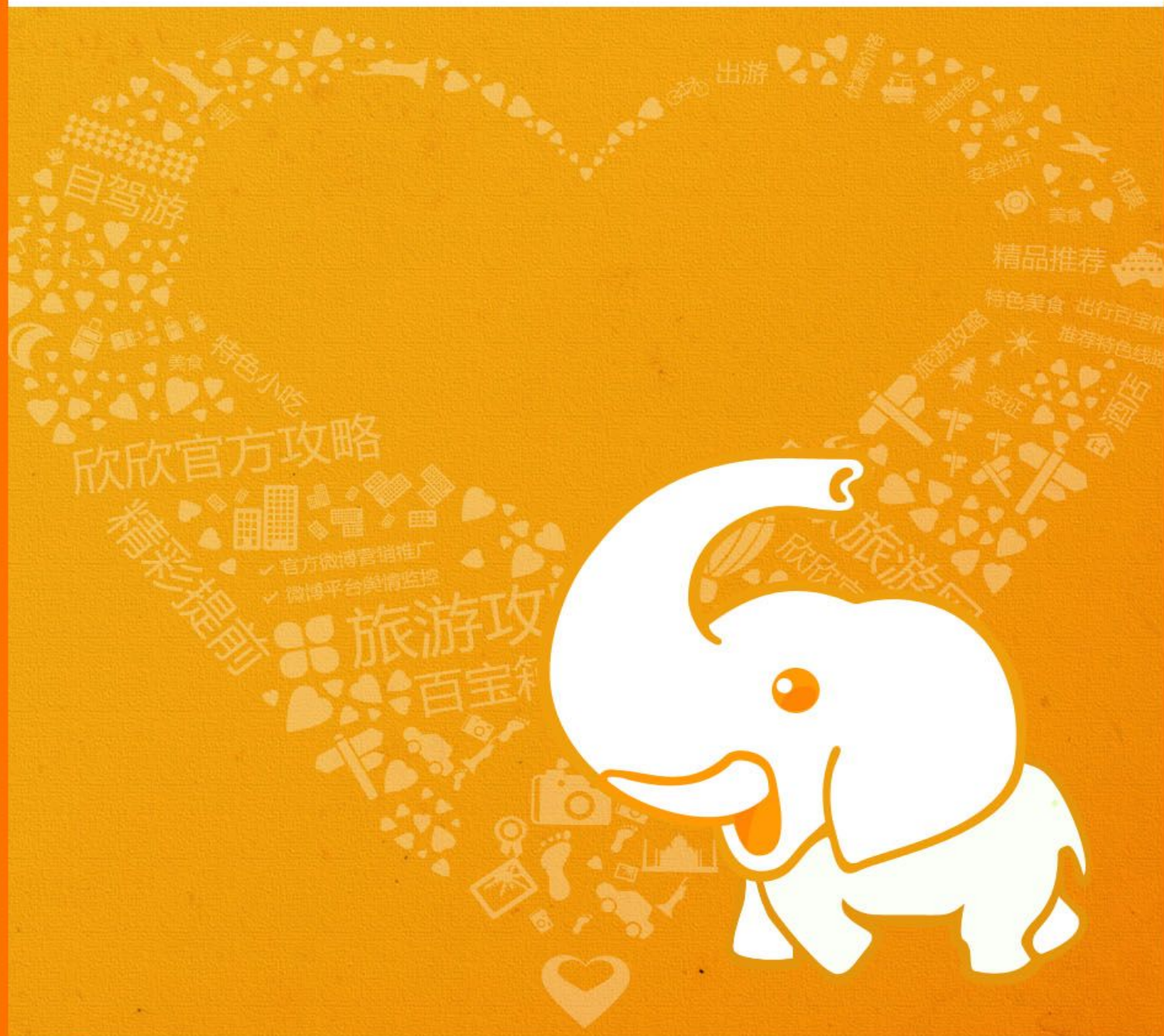

精华推荐

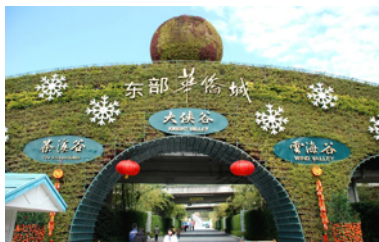

东部华侨城

坐落于东部黄金海岸大梅沙、三洲田片区，占地近9平方公里，分为大侠谷、茶溪谷、云海谷三大主题区域等。



福永乌头鱼

深圳的乌头鱼尤以福永乌头鱼最为著名。乌头鱼全身只有一条脊骨，肉多骨少，便于食用，而且肉味鲜美。



南山甜桃

这是南山区特有的地方名优水果，已有近百年的栽培历史。南山甜桃清甜爽口，皮色美观，深受人们喜爱。

提前早知道

适合人群：青年 情侣 家庭 亲子

建议游玩天数：3—5天

预计花费：3000元以上

最佳旅游时间：深圳属于亚热带气候，降水丰富，雨季集中在5月至9月，10月至次年4月降水偏少。夏长冬短，夏季长达六个月，但没有酷暑天气。游览深圳四季皆宜，尤以冬天和早春为最佳。8、9月份去深圳也是一个不错的选择，在夏日沙滩上漫步，大海里游泳，别有一番滋味。

本地人忠告

- 1、游深圳四季皆宜，尤以冬天和早春为最佳。8、9月份去深圳也是一个不错的选择。
- 2、深圳治安总体良好，但特区内和特区外（关内关外）差别较大，游客在关外出行需特别留意自身安全，并避免在夜间外出。

欣欣百宝箱



目录

- P3：在深圳不可错过的几大风景
- P4：深圳概况
- P5：深圳线路推荐
- P6：欣欣线路推荐
- P6：交通攻略
- P13：深圳景点
- P29：住宿推荐
- P30：美食推荐
- P32：深圳购物
- P33：深圳娱乐
- P33：深圳贴士

鸣谢

本攻略部分图片来源于网络，如果版权拥有者或者作者发现自己作品被使用，请及时向欣欣旅游网提出通知，欣欣旅游网将及时移除相关内容或者添加作者的版权信息。

在此，本攻略特别鸣谢网友：[背包族](#)、[花生](#)、[松青](#)、[jaspring](#)、[Q梦之旅Q](#)、[欣欣攻略王](#)、[15813821270](#)、[socw123](#)、[梦想假日youyoubu8](#)、[imrose](#)、[轻松出游](#)、[henanqinglv8](#)、[雪焱闻笛](#)、[sz82252685](#)、[山川](#)、[悠悠蓝风](#)、[dalianwantai](#)、[zongqin](#)、[san_cheng_zi](#)

在深圳不得错过的几大风景

大鹏所城

位于深圳市东部龙岗区大鹏镇（现已变为大鹏新区）的大鹏所城，为抗击倭寇而设立，占地11万平方米，始建于明洪武二十七年（1394年）。是深圳目前唯一的国家级重点文物保护单位。鸦片战争时抗英名将广东水师提督赖恩爵的“振威将军第”和福建水师提督刘启龙的“将军第”规模宏大，气势不凡。

莲山春早

莲花山位于深圳市福田区、市中心区北端，因山形似莲花而得名。莲花山总面积达166公顷，是中心区最大的公共绿色空间。莲花山是深圳最重要的市政公园之一，公园以其清新、秀丽的姿色和端庄、质朴的风格吸引着广大游人，是一座风景优美、环境清新的休闲胜地。莲花山并不险峻雄伟，海拔只有106米。沿着蜿蜒逶迤的山中小径前行，游客们既可享受登山的乐趣，又没有登高的疲惫不堪。

侨城锦绣

位于深圳市南山区、市区西部的华侨城景区，包括“锦绣中华”、“中国民俗文化村”、“世界之窗”和“欢乐谷”等主题公园，集中中华传统文化、中国民俗文化与世界文化精华于一体，融自然景观、人文景观于一炉，并采用声光电等现代科技表现手段，配之以东方“百老汇”式的歌舞演出，动静结合，花样翻新，令人流连忘返。在这里你将一日‘走遍’祖国大江南北，一日‘踏遍’世界的万水千山，一日览尽56个民族的风情。

深南溢彩

横贯深圳市区中心地段的深南大道是深圳最繁华的道路。东起罗湖区沿河路口的三九大酒店，西至南头检查站，为双向8车道，两车道间为宽阔的绿化带，全长17.2公里。深南大道沿线集中了深圳建筑的精华，集中了深圳最重要的旅游景区和著名的企业，是国内少有的具有高度现代化特征的景观街道，其中地王大厦为深圳最高建筑。太阳升起，深南大道明净清明，繁密艳丽的各种鲜花灿烂得让人心醉；夜幕低垂，数不清的霓虹华彩扑面而来，处处璀璨。



图片来源：欣欣会员—背包族

梧桐烟云

梧桐山位于深圳罗湖区。梧桐山主峰高944米，传为珠三角第一峰，峰上有天池。梧桐山景区以山峰挺拔秀丽、飞云缭绕、涧溪幽邃、古木苍劲、藤萝绵密、山海毗邻、动物成趣闻名。现建有森林公园、体育公园，是登山、观光、眺远、探幽的最佳景点之一。

梅沙踏浪

大小梅沙海滩位于深圳市大鹏湾畔，大梅沙湾口宽约2000米，小梅沙湾口宽约800米，海沙黄白细腻，平坦柔软，犹如一弯新月镶嵌在苍山碧海之间，人称“东方夏威夷”，是人们度假、休闲娱乐、踏浪健身的好去处。不远处三洲田的东部华侨城，是国家第一批生态旅游示范区。自古以来，大小梅沙地区就是人们生息繁衍、赶海踏浪的地方。现在加上宾馆、酒店、别墅、野营、水浴等海滨旅游配套设施，分明已成为人们度假、踏浪健身的好去处。

一街两制

中英街位于深圳市盐田区沙头角镇。1898年刻立的“光绪二十四年中英地界第×号”的界碑立于街中心，将原沙头角一分为二，东侧为华界沙头角，西侧为英（港）界沙头角，故名“中英街”。至今仍为“一国两制”分界线的标志。中英街以其“一街两制”的独特政治历史闻名于世。

羊台叠翠

位于宝安区的羊台山，主峰海拔587.3米，山下分布着石岩、铁岗、西丽、高峰和赖屋山等10多个水库，每逢雨季，云烟缥缈，变幻莫测，山上林木繁茂，野生动物出没其间。羊台山有溪之谷、嫩七娘峒等胜景。抗战期间，羊台山游击队从日寇占领下的香港，拯救出以茅盾、邹韬奋、何香凝等为首的数百文化界人士和爱国民主人士，安全地转移到羊台山区，故羊台山有“英雄山”的美誉。羊台山地形起伏多变，山谷溪流贯穿其间，景观优美，同时又有丰富的动植物资源，是集旅游观光、体育、休闲的好去处。近年来休闲体育概念渐成，羊台山国际攀岩比赛颇有名气。



图片来源：欣欣会员—背包族

深圳概况

深圳历史

深圳始建于清朝初年，因其水泽密布，村落边有一条深水沟而得名，又称鹏城，曾经是先民之地、君侯之属地的宝安县，秦汉后为郡县。中日战争后清政府将九龙租借给英国后，深圳便与港九交界，成为边境的一小镇。

1979年3月宝安县改为深圳市，为广东省和惠阳地区所辖；11月，深圳市成为地区一级的省辖市。1980年8月，在深圳设置了全国首个经济特区。1988年深圳市被准许在国家计划中实行单列，拥有相当于省一级的经济管理权限。2004年，深圳成为无农村的城市。2010年深圳经济特区成立30周年，次年第26届世界大学生运动会在深圳成功举办。

深圳文化

深圳因其经济特区和边境口岸的地位具有海纳百川的文化，传统与现代在此交融，各国美食和多派菜系都在此可以找到。非户籍人口占过半的深圳有着移民城市的特征，还是广东省少数民族人口最多的地方，五湖四海的文化在此繁荣。全市文化艺术团体和节日繁多，博物馆、图书馆、纪念馆等文化场所不少，还聚焦于设计与动漫产业发展，文化产业正蓬勃发展。

深圳建筑

深圳市内摩天大楼林立，有着改革开放期间建起的多座领军式建筑。市内最高建筑地王大厦是著名的观光佳地，其宽和高的比例仍居世界第一；国贸大厦见证了深圳速度和1992年邓小平同志著名的谈话；锦绣中华和世界之窗将国内外大成的景点浓缩于一地，令游客不出深圳便可一步迈进历史，一天游遍中华乃至世界。



图片来源：欣欣会员—松青

深圳区域划分

深圳共有十个行政区，环中线南面的南山区、福田区、平湖区和盐田区是与香港毗邻的口岸，可方便地到达香港新界北区。市内主要景点聚集与深圳南部，以CBD为主的市政府附近有纪念改革开放的邓小平雕像和莲花山公园，适合观看市中心全景，市中心以西所在的南山区内聚集着欢乐谷、锦绣中华民俗村、世界之窗等大型主题公园和野生动物园，是老少皆宜的游乐场所。

仙湖植物园倚深圳第一高峰梧桐山于市东北郊，向东与盐田区接壤，明科思航母世界、大小梅沙和海洋世界依次排列在面向大鹏湾的区域内，占地广阔的东部华侨城位于大梅沙北面，是较新的大型旅游度假区。西南部的大鹏镇内的大亚湾核电站、大鹏所城和南澳镇的东冲西冲兼具自然和人文风情。

深圳节日

荔枝节

深圳市民有一个传统的习俗：每逢蝉鸣荔枝香时节，都要邀请海内外亲朋好友光临荔枝园尝鲜，即摘即啖。既品尝了鲜荔枝的独特美味，可饱览旖旎的荔乡风光，又借此沟通感情，增进友谊，互通信息，取得共识。荔枝节就是根据这一传统习俗发展而来的。

现在荔枝节作为深圳市市节，在每年6月28日至7月8日举行。节日期间以“荔枝”为主题开展各种形式的经贸、文化联谊活动，向国内外展示深圳人民经过艰苦创业所取得的伟大成就和特区欣欣向荣的景象。

龙岗“舞龙之乡”艺术节

深圳龙岗以龙得名，是国内外享有盛名的龙乡。在这一带的客家人，一直把龙当作吉祥物，逢年过节或喜庆之日都有舞龙、舞狮、舞麒麟的传统习惯，为节日增添喜庆和欢乐的气氛。

舞龙作为民间艺术活动已有300年的历史，有较强的地方色彩，由此延伸的“龙文化”也得到了极大的发展。在龙岗，以龙为主题的公园、广场和雕塑层出不穷，还有一座中国目前唯一以龙为主题的旅游景区。全镇有舞龙、舞狮、舞麒麟队55支，每年组织舞龙表演100次。舞龙队经常出国访问表演，曾荣获中国首届“舞龙精英赛”优胜奖等。

深圳线路推荐

深圳一日游经典路线

线路设计 :邓小平画像→莲花山公园→世界之窗→东门老街→地王观光

早餐后乘地铁罗宝线至大剧院站,从B出口出站往西走至路口,先观赏邓小平画像,这座在荔枝公园门口的画像高十米,宽三十米,虽然只是一面普通的画像,却承载了改革开放的历史,值得一看。看好画像后不妨去荔枝公园里逛逛,这座免费的公园是深圳较老的公园之一,早上有不少晨练的老人。从公园东二门出去后去红荔路上的红岭站乘坐龙岗线至少年宫站,去曲径通幽的莲花山公园玩,爬上不高的山顶俯瞰深圳CBD景色。中午去附近的金稻园砂锅粥(福中路店)吃上碗热腾腾的蟹虾粥。随后乘龙岗线换罗宝线至世界之窗站,世界之窗是汇集了世界各国微缩景观的主题公园,没有出过国的话不妨去喜爱的地方拍照留念。一下午的时间可以逛到大部分的景观,出园后再乘地铁至东门老街,这里有不少餐厅可供选择,晚饭后步行至地王大厦看深圳夜景,结束一天的行程。

海滨生态游

线路设计 :红树林→中信明思克航母→大梅沙海滨公园

早餐后乘322路公交车至红树林站下车,去绿树常青的生态公园里呼吸新鲜空气,聆听鸟鸣声。随后乘J1空调车至盐田区政府站下车,步行即可到达中信明斯克航母世界,由于路程要两个多小时,建议上车前自备干粮和水。航母世界里有一些退役的飞机、航母、导弹等,喜欢军事的朋友不容错过,4D电影也可以一看。看完航母后再乘J1车至大梅沙,享受免费的海滩,兴致高的话还可参加水上项目。

主题公园游

线路设计 :欢乐谷/东部华侨城

如果时间还充裕的话,不妨花上一整天的时间玩尽一个具有代表性的主题公园,让汇集了主题公园的深圳之旅更尽兴。年轻胆大的游客可选择欢乐谷,想以娱乐为主的则可到东部华侨城一游。两个公园面积都很大,集餐饮娱乐于一体,不用担心吃饭问题。欢乐谷内的有着国内不少首次出现的项目,,东部华侨城面积更大,时间足荷包满的游客可以买两日票在景区酒店住宿,次日继续游玩。

深圳精品四日游

线路设计

D1:中信明思克航母→大梅沙海滨公园

早上乘103公交至中信明思克航母世界。进入园区前广场,肃然整齐的仪仗队表演迎面而来,哨所分立通道两侧,和平广场上有“铸剑为犁”的主体雕塑。航母旁边的广场上有着颜色各异的俄罗斯套娃,别有趣意,可拍照留念。进入舰舱后,先看关于明思克的短片介绍,跟着解说员在船舱里穿行。观看完航母后去吃午饭,然后到大梅沙海滨公园享受蓝天海滩的惬意时光。

D2:锦绣中华·民俗村→东门老街

上午先乘罗宝线至微缩了中国五千年历史文化和风景名胜的锦绣中华·民俗村,不妨先从锦绣中华园开始,挑选着看看你有兴趣的景点,体验一下“一步迈进历史,一日畅游中国”的感觉。中午如果荷包满的话可以去上井精致日本料理(京基百纳店)吃一顿自助日料。下午游览汇聚了56个民族的建筑风情的文化民俗村,民俗村各村寨有很多民俗风情表演,都是免费的。也可付费去欣赏文化中心剧场的《东方霓裳》和凤凰剧场的《龙凤舞中华》。傍晚,乘坐地铁罗宝线至“老街站”,由“A出口”出站至东门老街。俗话说“不逛老街等于没来深圳”。

D3:世界之窗→地王观光

早餐后乘387路大巴至火车站,乘坐1路观光巴士或101路至世界之窗,看看埃及金字塔和卡尔纳克神庙、柬埔寨吴哥窟、美国大峡谷、巴黎凯旋门、印度泰姬陵、比萨斜塔等等的缩微景观。以1/3比例仿建的埃菲尔铁塔,高108米,可乘电梯至塔顶俯览深圳和香港的景色。在园中的国际街,可以品尝到世界各地的风味大餐及德国啤酒、夏威夷雪糕等,还可以买到各国的工艺品。欧洲区的凯旋门会有烟花表演。此外,晚上这里会有“狂欢之夜”艺术大巡游,可以观看世界各地的民族歌舞和民俗风情表演。时间允许的话可以乘坐地铁罗宝线至“大剧院站”,由“D”出口至地王大厦,俯瞰深圳和香港夜景。

D4:东部华侨城/欢乐谷

同一日游中的主题公园游,如时间允许,推荐选择东部华侨城二日游,在度假酒店住上一晚,这样玩的更尽兴。

欣欣线路推荐

 <p><深圳东部华侨城门票> 门市价：230 元 欣欣价：195 元 预定线路</p>	 <p><深圳中英街、世界之窗 1 日游> 门市价：329 元 欣欣价：239 元 预定线路</p>	 <p><精彩深圳一日游> 门市价：138 元 欣欣价：66 元 预定线路</p>
 <p><景点深圳一日游> 门市价：110 元 欣欣价：98 元 预定线路</p>	 <p><观澜湖 SPA、高尔夫练习、一天游> 门市价：328 元 欣欣价：298 元 预定线路</p>	 <p><大鹏所城、西冲、杨梅坑一日游> 门市价：200 元 欣欣价：158 元 预定线路</p>

[>>>更多线路推荐](#)

交通线路

如何到深圳？

飞机

深圳宝安国际机场位于深圳西面的宝安区，为全国第四大国际航空港。机场距市区 32 公里，车程约 30-45 分钟。现已开辟国内航班 110 多条，国际航班 14 条。 [>>>更多机票预定](#)

线路	运营时间	发车间隔	票价	途径站点
机场 1 线(原 330 大巴)华联大厦-宝安国际机场	华联大厦 6:00-21:00, 机场 7:30-21:00	10-15 分钟	全程 20 元	
机场 2 线 火车站-宝安国际机场	宝安机场 08:00-22:00, 火车站 06:30-20:30	15 分钟一班	一票制 20 元	宝安机场、深圳大学、下沙、联合广场、火车站
机场 3 线 龙岗区水岸新都-宝安国际机场	龙岗 06:30-20:30, 机场 08:00-22:00	30 至 40 分钟	上车 2 元, 全程 35 元	

机场 4 线 龙岗区平湖华南城-宝安国际机场	华南城 6:00-20:40, 机场 8:00-22:00	30 分钟	上车 10 元, 全程 25 元
机场 5 线 公明汽车站-宝安国际机场	公明 06:20-21:00, 宝安 07:30-22:00	20~25 分钟	上车 2 元, 全程 6 元
机场 6 线 盐田区东部华侨城-宝安国际机场	盐田 06:00-20:40, 宝安 08:00-22:00	15 分钟	上车 2 元, 全程 25 元
机场 7 线 樟树布社区总站-宝安国际机场	樟树布社区总站 06:20-20:30, 宝安机场 08:00-22:00	15-25 分钟	上车 2 元, 全程 22 元
机场 8 线 深圳湾口岸-宝安国际机场	深圳湾口岸 06:30-21:00, 宝安机场 08:00-22:00	高峰 10 分钟	上车 2 元, 全程 15 元
机场 9 线 皇岗口岸-宝安国际机场	皇岗 06:30-21:00, 宝安 08:00-22:00	30 分钟	上车 2 元, 分段收费, 全程 20 元
机场 10 线 蛇口码头-宝安国际机场	06:30-20:00		上车 2 元, 全程 8 元

机场巴士

线路	首班时间	末班时间	途径站点	备注
宝安国际机场-布吉镇	全天	全天	黄田村、固戍、宝安自来水厂、南头海关、科技园、华侨城、车公庙、市儿童医院、黄木岗、田心村、布吉批发、市场	晚 12:00-凌晨 6:00 以前乘车加收 1 元夜间费
宝安国际机场-蛇口	蛇口 6:30, 宝安机场 8:15	蛇口 18:30, 宝安机场 20:15	南桥配客点、天桥配客点	单程票价 20 元。每隔 7 分钟一班, 上车 2 元, 分段收费
宝安国际机场-东莞城区	7:20	19:20	东莞汽车总站、广深高速公路、北栅、广深高速公路、深圳宝安国际机场 2 号候机楼	每隔 1 小时一班, 票价 35 元。
宝安国际机场-东莞樟木头	宝安机场发车时间 10:00、10:15 11:00、11:15、13:30、13:45、14:00、14:15、17:00、17:15、17:30、17:45	樟木头发车时间 8:15、8:30、8:45、9:00、11:45、12:00、12:15、12:30、15:15、15:30、15:45、16:00、18:45、19:00、19:15、19:30	宝安机场、福永镇、新桥天桥、松岗车站、公明车站、黄江、樟木头	全程运行时间为 105 分钟

宝安国际机场-宝安区 (602 巴士)	7:00	宝安机场 20:00, 宝城三区 19:00	兴围路口、翠湖花园、钟屋村、黄田、鹤洲路口、中华商贸城、臣田、农批市场、新安市场、西乡客运站、劳动小学、西乡码头、兰香园路口	每隔 25 分钟一班, 运行时间 35 分钟
宝安国际机场-惠州	6:30	18:30	龙华、石岩、公明、松岗、福永、机场	票价 35 元 全程 2 小时 30 分钟, 分段收费。每隔 25 分钟一班。
宝安国际机场-福田客运站	6:00	20:40	黄田、鹤州、固戍、西成工业城、宝安农批市场、西乡、翻身、南头联检、南头、荔香公园、深大路口、科技园、大冲、白石洲、世界之窗、芳华苑、锦绣中华、沙河口、竹子林、福田	

深圳-香港直通巴士

<p>九龙市区/新界-宝安国际机场</p> <p>太子</p> <p>上车地点 兰街 364 号 D 地下京港酒店侧</p> <p>发车时间 6:15、7:15、7:45、8:15、8:45、9:15、10:00、11:30、12:30、13:30、14:30、15:30、17:30</p> <p>单程票价 成人 110 港元, 儿童 90 港元</p>	<p>荃湾</p> <p>上车地点 地铁站西楼角街、潮江春楼下</p> <p>发车时间 6:35、8:30、9:05、10:20、11:50、12:50、13:50、14:50、15:50、17:50</p> <p>单程票价 成人 110 港元, 儿童 90 港元</p>	<p>沙田</p> <p>上车地点 大会堂绿色专线小巴士后面</p> <p>发车时间 7:35、8:05、9:35</p> <p>单程票价 成人 110 港元, 儿童 90 港元</p>	<p>上水</p> <p>上车地点 彩园路彩玉楼行人天桥底</p> <p>发车时间 8:00、8:30、10:00</p> <p>单程票价 成人 110 港元, 儿童 90 港元</p>
<p>宝安国际机场-九龙市区/新界</p> <p>下车地点 荃湾、太子</p> <p>发车时间 10:30、11:15、12:00、13:00、14:00、15:00、16:00、17:00、18:00、19:30</p> <p>单程票价 成人 110 港元, 儿童 80 港元</p>	<p>宝安国际机场 - 香港机场</p> <p>发车时间 宝安机场 10:30、11:15、13:00、14:00、15:00、16:00、17:00; 香港机场 9:45、10:30、11:30、12:15、12:45、13:15、13:45、14:15、15:00、15:30、16:00、17:00、18:00、19:00</p> <p>单程票价 香港机场成人 180 港元, 儿童 100 港元; 宝安机场成人 180 港元/200 元, 儿童 100 港元/110 元</p>		

火车

深圳火车站位于深圳市罗湖区，是深圳连接内地与香港的重要交通枢纽，也是香港通过罗湖口岸过关至香港的必经之地。

途径交通

轨道交通 地铁一号线罗湖站（下行终点站，C 出入口）火车站 1、7、12、17、25、38、82、83、97、101、102、205、302、306、337、352、387、k302、K528、K533、K538、K545、N2、N4、N5、N7、N14、N15、N18、N19、N20、高峰 2 号、高峰 41 号、晚峰 2 号、机场 2 线

火车站西广场 2、8、18、28、61、207、228、309、321、330、386、K548、高峰 31 号专线

火车站东广场 215、K533 区间 1、K533 区间 2、K533 区间 3、K568、N16

深圳西站

深圳西站是平南铁路的一个车站，位于广东省深圳市南山区学府西路前海路阳光棕榈园旁边，也叫深圳西火车站、南头火车站或南头火车站西。途径交通 36、58、229、234 路

深圳北站

深圳北站位于深圳市龙华新区民治街道，主要开设广州南站-深圳北、深圳北-武汉、深圳北-北京、深圳北-厦深客运专线客车。



图片来源：欣欣会员—松青

途径交通

地铁 地铁 4 号线、地铁 5 号线

公交 B647 路、B666 路、B667 路、B730 路、B742 路、E11 路、E22 路、M299、M300、M341 路、M343 路、M344 路、M347 路、M352 路、M353 路、M354 路、M360 路、深惠 3B 线、深莞 2 线

[>>>更多火车票预定](#)



汽车

汽车站名称	汽车站地址	途经公交
罗湖汽车站	火车站东广场罗湖商业城 1 - 2 层	
银湖汽车客运站	深圳市福田区北环大道银湖大厦	7 路、201 路、207 路、218 路、222 路、240 路、242 路、301 路、352 路、393 路、高峰专线 24 号等，银湖汽车站下车。
福田汽车站	深圳市福田区深南大道车公庙福安大厦 1 - 2 楼	28 路、210 路、212 路、213 路、228 路、303 路、317 路、e4 路、k384 路等，福田交通枢纽站下车，步行至福田汽车站。
盐田汽车站	盐田区沙盐路 2070 号(沙头角保税区对面)	68 路、85 路、103b 路、205 路、308 路、358 路、387 路、b625 路、b701 路、观光线、机场 6 线等，盐田汽车站下车。
东湖汽车站	深圳市罗湖区太安路一号	1 路、320 路、376 路、n7 路等，东湖客运站下车。
皇岗汽车站(口岸)	深圳皇岗口岸 B2 通道，即口岸广场第 3 通道	9 路、23 路、26 路、109 路、235 路、325 路、338 路、357 路、362 路、高峰专线 30 号、机场 9 线等，皇岗口岸下车。
皇岗汽车站(景福)	福田区滨河路景佑楼，即景福大厦西侧	103 路、202 路、203 路、212 路、215 路、312 路、357 路、338 路。
机场汽车站	深圳机场 A、B 候机楼一楼门前通道，国际商务候机楼 2 楼	651 路、机场 6 线可到

轮船

福永码头

福永码头每天有往返香港上环信德中心港澳码头、香港九龙中港城码头(航程一小时)和香港机场海天码头(航程 45 分钟,每天 18 班)的高速客轮,还有开往澳门新港澳码头的快艇(每天 7 班)。机场候机楼前设有到福永码头的免费巴士。

途径交通: 机场候机楼一层 A 楼 3 号门、B 楼 6 号门,设有免费穿梭巴士,接送旅客前往福永码头,车程 15 分钟。

蛇口码头

蛇口码头位于蛇口港澳大道与南海大道交接口,每天都有往来于珠海、广州、澳门、香港、九龙的定期航班。

途径交通: 地铁 地铁 2 号线直达蛇口客运码头站,1 号线可在世界之窗站转乘 2 号线直达蛇口客运码头站。

公交 113 大巴、K113 大巴、226 路、204 路、K204 路、331 路、31 路、332 路、329 路、105 路、K105 路、70 路、365 路等,蛇口客运码头站下车。

通关口岸

深圳是中国拥有口岸数量最多、出入境人员最多、车流量最大的口岸城市。已建成通往境外各类口岸 17 个，其中包括中国最大的陆路客运口岸——罗湖口岸，中国最大的陆路货运口岸——皇岗口岸，中国第二大集装箱海港——深圳港，中国第四大空港——宝安国际机场空运口岸。另有文锦渡、沙头角等 4 个陆路口岸；蛇口、妈湾、赤湾、东角头、梅沙、大亚湾核电站专用码头等 7 个海港口岸。

深圳内部交通

公交车

深圳现有公交大巴线 201 条，其中深圳特区内有 126 条，宝安区内有 30 条，往返宝安区和龙岗区间有 31 条。深圳公交大巴频繁穿梭，线路遍布全市。大巴运营时间普遍为 6:30-22:30。普通票价 1-7 元，空调车票价 2-10 元。大部分大巴无人售票，另有一部分需分段收费。深圳中小巴退出市区后，增加了夜间公共大巴。服务时间至凌晨 2 点，线路名以 N 开头。深圳城际巴士路线为特区内至特区外，按路线长短收费。另外新增了 2 条东部假日专线，均为星期六、日开行。

[>>>八亡签谣权袖](#)



地铁

票价 相邻两站之间为 1 个区间，4 个区间为 1 个区段。起步价为 2 元，可乘坐 3 个区间，进入下一区段加收

1 元。

1 号线 罗宝线	深圳火车站→国贸站→东门站→大剧院站→科技馆站→上海宾馆站→会展中心站→购物公园站→香蜜湖站→车公庙站→竹子林站→华侨城东站→世界之窗站→白石洲站→大冲站→科技园站→深大北站→南山区政府站→南新路站→深圳西站→南头车辆段站→新安路站→宝安中心站→体育中心站→西乡码头站→固戍站→预留站→深圳机场站
2 号线 蛇口线	赤湾站→蛇口港站→海上世界站→水湾站→东角头站→湾厦站→海月站→登良站→后海站→科苑站→红树湾站→世界之窗站→侨城北站→深康站→安托山站→侨香站→香蜜站→香梅北站→景田站→莲花西站→福田站→市民中心站→岗厦北站→华强北站→燕南站→大剧院站→湖贝站→黄贝岭站→新秀站
3 号线 龙岗线	益田站→石厦站→购物公园站→福田站→少年宫站→莲花村站→华新站→通新岭站→红岭站→老街站→晒布站→翠竹站→田贝站→水贝站→草埔站→布吉站→木棉湾站→大芬站→丹竹头站→六约站→塘坑站→横岗站→永湖站→荷坳站→大运站→爱联站→吉祥站→龙城广场站→南联站→双龙站

<p>4 号线 龙华线</p>	<p>福田口岸站→福民站→会展中心站→市民中心站→少年宫站→莲花北站→上梅林站→民乐站→白石龙站→深圳北站→红山站→上塘站→龙胜站→龙华站→清湖站</p>
<p>5 号线 环中线</p>	<p>前海湾站→临海站→宝华站→宝安中心站→翻身站→灵芝站→洪浪北站→兴东站→留仙洞站→西丽站→大学城站→塘朗站→长岭陂站→深圳北站→民治站→五和站→坂田站→杨美站→上水径站→下水径站→长龙站→布吉站→百鸽笼站→布心站→太安站→怡景站→黄贝岭站</p>

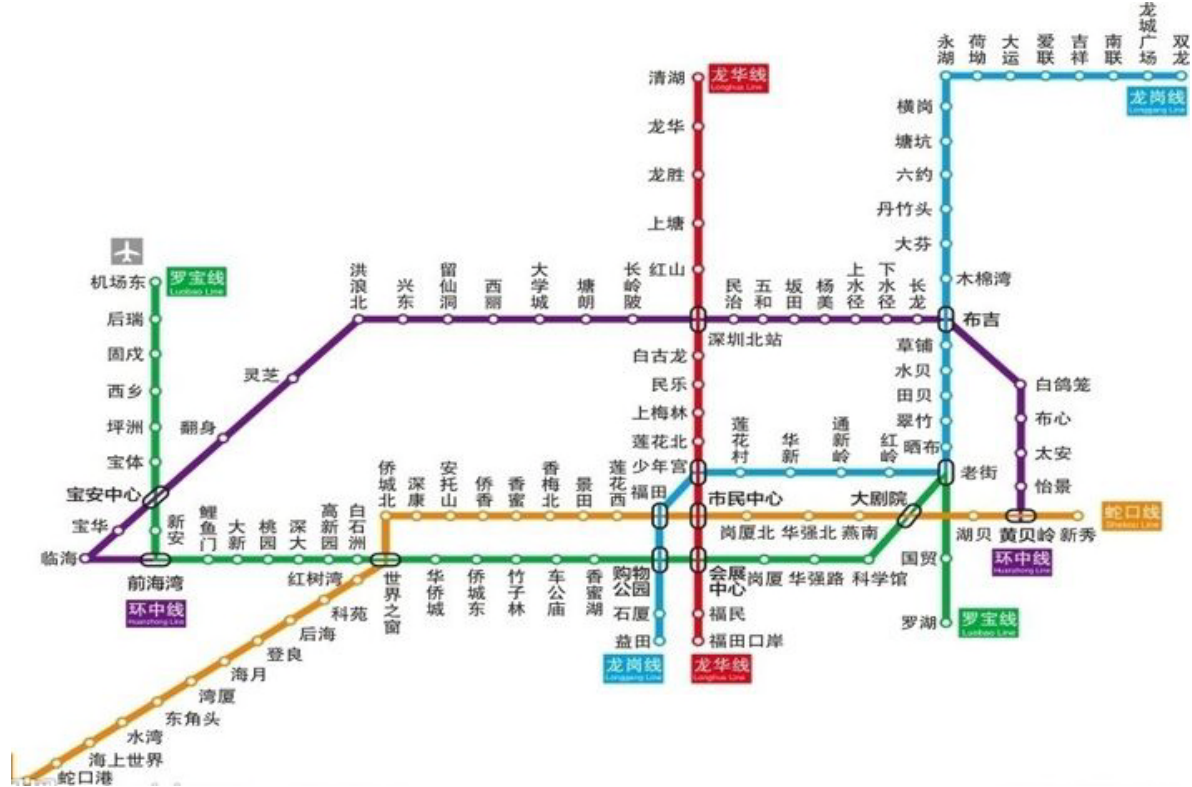

出租车

在深圳，出租车随时可以招手停车，但注意不要再禁停区域内拦截。出租车车身颜色有红、黄和绿三种，绿色只在特区外行驶。红的在特区内和特区外都可运营行驶，而只能在特区内运营的出租车，数量较少，车身黄色。

关内(特区内)价格起步 10 元/2 公里;超过 25 公里部分按里程价 30%加收返空费(23:00-6:00)跳表 之后每公里增加 2.4 元(每 250 米跳表一次增加六角)等候 每分钟增加 0.8 元

关外(特区外)价格起步 1.5 公里内 6 元(绿的)、2 公里内 10 元(红黄的)跳表 每公里增加 2.4 元,早 6 点至晚 23 点加 30%的返空费(绿色);每公里增加 2.4 元,早 6 点至晚 23 点 25 公里起加收 30%的返空费(红黄色)等候 每分钟增加 0.8 元



图片来源：欣欣会员—背包族

景点

深圳大梅沙

位于盐田港与小梅沙之间，从市区驱车半小时即可到达。这里拥有深圳最长的海滩，海水清澈，沙滩广阔，沙质细软。大梅沙娱乐场设有沙滩跑马、水上快艇、大型音乐灯光喷泉及露天歌舞厅、烧烤场。凝聚着国内外一流规划设计师和上万名建设者心血的大梅沙片区改造，成功地利用大梅沙背山面海的自然条件，把山景引向海边，把海景引向山体，让蓝天、白云、红朝霞与夕照，都能成为优美旋律中最动人的一个主题。

4座观景平台它们有4个非常漂亮的名字：秀峰观澜、滨海明珠、雅兰梦海和东埔渔火。大梅沙，这个古老的名字向深圳人展现出青春的风姿，成了深圳人欢乐的海洋。

门票：免费

电话：0755-25062323

地址：深圳市盐田区盐葵路

交通：乘坐87、103、J1、53、242、364、308或观光巴士1路至大梅沙月亮广场或太阳广场下车；自驾取道盐坝高速从大小梅沙出口下

类型：海滨/沙滩，主题公园，建筑人文

游玩时间：2-3小时

小贴士：

1、公园内提供自动保管箱、泳具出租、冷热水冲凉、烧烤、月光酒吧等多种服务，并设有水上摩托艇、沙滩摩托车、小飞侠欧式蹦极跳等娱乐项目。

2、游泳者请在防鲨网内游玩，切勿超越；公园管理处24小时提供防鲨网内义务救生服务。

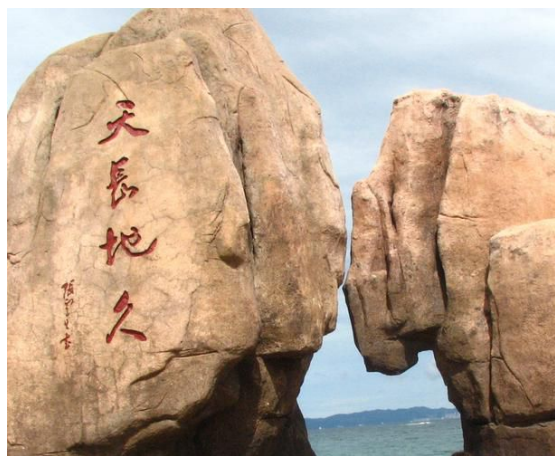

图片来源：欣欣会员—Q梦之旅Q

小梅沙

深圳东部大鹏湾绵长的海岸线上，闪烁着一颗灿烂的明珠，这就是素有“东方夏威夷”美誉的著名海滨旅游景区——小梅沙。小梅沙三面青山环抱，一面海水蔚蓝，一弯新月似的沙滩镶嵌在蓝天碧波之间。环境幽雅，空气清新，秀山丽水给小梅沙增添了许多灵秀之气，慷慨的大自然把她造化成都市人理想的海滨旅游度假胜地。

她无闹市的繁华与喧嚣，却有美丽的阳光、沙滩与海浪。她的环海沙滩延伸千里，海滨浴场洁净开阔，蓝色的大海碧波万顷，茂盛的椰树婆娑起舞。放眼望去，海滨沙滩被鲜艳的太阳伞装点得五彩缤纷，游艇犁出浪花，降落伞迎风绽开，墩洲岛巨浪拍岸，千人烧烤场篝火通红。小梅沙是这般色彩明快，生机盎然，怎不令人心旷神怡、流连忘返。



图片来源：欣欣会员—欣欣攻略王

门票：20元

交通：公交 103B路、380A路、380B路、387路、53路



欢乐谷

深圳欢乐谷是一座融参与性、观赏性、娱乐性、趣味性于一体的中国现代主题乐园。全园共分九大主题区：西班牙广场、卡通城、冒险山、欢乐岛、金矿镇、香格里拉森林、飓风湾、阳光海岸，加上独具特色的玛雅水公园，有 100 多个老少皆宜、丰富多彩的游乐项目。

门票

全票 180 元/人

夜场门票 60 元/人 (18:30 后入园)

欢乐干线 40 元/张 (全价票，欢乐谷园外站乘坐)

欢乐干线 20 元/张 (半价票，欢乐谷园外站乘坐)

欢乐干线套票 (欢乐谷 欢乐干线): 200 元/套，半价 100 元/套

注：全园一票通玩，玛雅水公园开放期间可免费游玩；

开放时间

公园开放时间：09:30-21:00；夜场开放时间：18:30-22:00



交通

乘车路线

地铁

乘坐深圳地铁一、二号线在世界之窗站下车，步行 3 分钟即至欢乐谷；

地铁一号线运营时间：世界之窗站 6:30-23:30

地铁二号线运营时间：世界之窗站 6:30-23:00

公交：公交 20 路、21 路、26 路、32 路、42 路、43 路、54 路、59 路、66 路、70 路、72 路、78 路、79 路、90 路、96 路、99 路、101 路、109 路、113 路、123 路、204 路、209 路、210 路、222 路、223 路、232 路、234 路、245 路、301 路、323 路、324 路、327 路、328 路、329 路、338 路、350 路、365 路、367 路、369 路、370 路、373 路、383 路、390 路、392 路、395 路、B603 路、B610 路、B681 路、E10 路、M222 路、N1 路、N4 路、N5 路、N6 路、高峰 8 号线，高峰 12 号线，高峰 30 号线，在世界之窗下车，步行 3 分钟至欢乐谷。

火车站出发 乘坐 1 路观光巴士可直达欢乐谷。

机场出发 乘坐 327 路达“世界之窗”站，过马路步行 3 分钟可到。

出租车 火车站出发打的约需 50 元左右。 机场出发打的约需 80 元左右。

推荐路线

西班牙广场→冒险山(太空梭)→金矿镇(矿山车,金矿漂流)→香格里拉森林(雪山飞龙,灵异古海沟)→阳光海岸(可以在这里稍作休息)→飓风湾(完美风暴,激流勇进,飓风眼)→玛雅水公园(水上游乐场)→欢乐时光(UFO,发现者,龙卷风,尖峰时刻)



图片来源：欣欣会员—socw123

枪林弹雨——疯狂精灵——太空穿梭——金矿漂流——矿山车——异度空间——雪山飞龙——极限运动表演——完美风暴——激流勇进——激光战车——四维电影——欢乐风火轮——UFO——《炫艺@天空》

浪花跳跳——骑警训练营——3D 影院——城堡守望者——蚁兵特工队——双层转马——森林攀爬——金矿漂流——矿山车——矿井戏水——飓风眼——激光战车——四维电影——寻梦河——《幻城》——《炫艺@天空》

骑警训练营——疯狂精灵——双层转马——丛林水战——蘑菇圆舞曲——太空梭——金矿漂流——金矿听音室——矿山车——

——异度空间——雪山飞龙——完美风暴——四维电影——寻梦河——UFO——龙卷风——《炫艺@天空》——发现者——欢乐风火轮——《地道战》

浪花跳跳——3D 影院——模拟消防队——弹跳青蛙——城堡守望者——蚁兵特工队——双层转马——丛林水战——蘑菇圆舞曲——森林攀爬——金矿漂流——金矿戏水——丛林狩猎——迷旋——青蛙跳——飓风眼——四维电影——《地道战》——《幻城》——《欢乐集市》——《炫艺@天空》

小贴士

- 1) 在玛雅水公园开放期间，进入欢乐谷的游客即可免费游玩玛雅水公园。
- 2) 公园内所有游戏项目均可重复玩。建议在节假日去的游客，入园后先从尽头的“雪山飞龙”玩起，从里到外地玩出来，可避开人群，省去排队之苦。
- 3) 欢乐谷入口处的欢乐谷食街，餐厅的价格比任何公园里的餐厅都便宜很多，与市区普通餐馆基本相约，而且品种口味选择也多。

世界之窗

深圳世界之窗，是由香港中旅集团和华侨城集团共同投资兴建的，以弘扬世界文化精华为宗旨的都市休闲娱乐文化主题公园，首批国家AAAAA级旅游景区，中国唯一一个连续两次荣膺IAAPA大奖的主题公园。深圳世界之窗占地48万平方米，由世界广场、亚洲区、大洋洲区、欧洲区、非洲区、美洲区、世界雕塑园和国际街八大区域构成。

景区130多个精美绝伦的世界著名景点、十大动感刺激的娱乐参与项目、恢弘大气的大型广场艺术晚会、多姿多彩的景点异国风情表演、精彩纷呈的主题文化节庆活动，为中外游客营造一个时尚动感、美妙欢乐的世界。



图片来源：欣欣会员—背包族

景点门票

营业时间：9:00--22:30（注：如遇大型活动，时间以当日公布为准）

门票价格：全价 ¥160元 半价 ¥80元

注：门票票价平日和节假日相同。

门票政策

全价 成人和身高1.5米以上的儿童半价 身高1.2~1.5米的儿童；65~69周岁的老人；现役军人、三等伤残军人。

免票 身高1.2米以下的儿童；70岁以上的老年人；二等、一等、特等伤残军人。

夜场门票 ¥50元/人，晚7:30入园。

注：享受半价或免票优惠的游客凭本人有效证件入园

游园线路

惊险刺激的动感娱乐之旅

正门入口---富士山环绕数码影院(亚洲区)---金字塔探秘(非洲区)---游览世界美景 体验参与乐趣委内瑞拉山洪暴发格陵兰岛地心探险---科罗拉多峡谷探险漂流---印加迷城攀岩场---亚马逊丛林穿梭---印第安射箭场(美洲区)---侏罗纪恐龙世界---阿尔卑斯冰雪世界(欧洲区)---夏威夷火山爆发(美洲区)

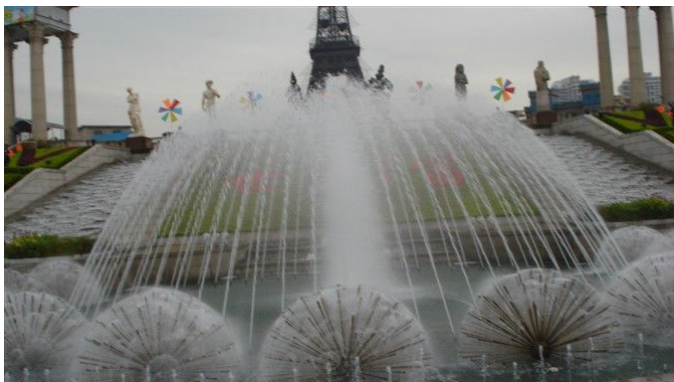

图片来源：欣欣会员—[socw123](#)

缤纷绚丽的浪漫艺术之旅

想不到的恢弘壮丽，看不尽的盛世繁华

正门入口---日本风情歌舞(亚洲区 日本园)---东南亚民俗歌舞(亚洲区 东南亚水乡)---毛利民族歌舞(大洋洲 毛利民居)---非洲民俗歌舞(非洲区 非洲民居)---印第安土风歌舞(美洲区 印第安民居)---世界风情歌舞(欧洲 区铁塔下)---大型综艺史诗晚会《天地浪漫》(世界广场 环球舞台)



图片来源：欣欣会员—[socw123](#)

交通攻略

公交：

站名：世界之窗站 世界之窗总站 世界之窗地铁接驳站

20、26、32、42、43、51、54、59、66、70、72、78、79、90、96、99、101、109、113、204、209、210、222、223、230、232、234、245、301-305、323、324、327、329、338、350、365、367、395、N1、N4、N5、N11、观光巴士线

地铁：

1号线(罗宝线：机场东-罗湖)

机场东—后瑞—固戍—西乡—坪洲—宝体—宝安中心—新安—前海湾—鲤鱼门—大新—桃园—深大—高新园—白石洲—世界之窗—华侨城—侨城东—竹子林—车公庙—香蜜湖—购物公园—会展中心—岗厦—华强路—科学馆—大剧院—老街—国贸—罗湖

2号线(蛇口线：赤湾-新秀)

赤湾—蛇口港—海上世界—水湾—东角头—湾厦—海月—登良—后海—科苑—红树湾—世界之窗—侨城北—深康—安托山—侨香—香蜜—香梅北—景田—莲花西—福田—市民中心—岗厦北—华强北—燕南—大剧院—湖贝—黄贝岭—新秀

出租车：招手即停

世界之窗游园线路

地点 LOCATION	时间 TIME	表演项目 CONTENTS
前广场 Frontage Square	10:00	升国旗仪式(周六、日、节日) The National Flag-hoisting Ceremony(Sat.Sun&Fest)
	18:00	降国旗仪式(周五、节日前一天) The National Flag-lowering Ceremony(Fri&Fest Eve)
日本园 Japanese Park	09:45	茶道表演 Tea Ceremony
	10:15	茶道表演 Tea Ceremony
	11:00	风情歌舞 Song and Dance Performance
	12:00	茶道表演(周五--周日) Tea Ceremony
	13:15	茶道表演(周五--周日) Tea Ceremony
	14:00	茶道表演 Tea Ceremony
	14:30	风情歌舞 Song and Dance Performance
	15:30	风情歌舞 Song and Dance Performance
	16:30	风情歌舞 Song and Dance Performance
	17:00	茶道表演 Tea Ceremony
东南亚水乡 Southeast Asian Waterside Village	10:30	风情歌舞 Song and Dance Performance
	11:30	风情歌舞 Song and Dance Performance
	15:00	风情歌舞 Song and Dance Performance
	17:00	风情歌舞 Song and Dance Performance
毛利民居 The Maoris Dwelling-House	11:00	风情歌舞 Song and Dance Performance
	14:30	风情歌舞 Song and Dance Performance
	15:30	风情歌舞 Song and Dance Performance
	16:15	风情歌舞 Song and Dance Performance
	17:00	风情歌舞 Song and Dance Performance
非洲民居 The African	11:00	风情歌舞 Song and Dance Performance
	14:00	游戏参与表演 Games&Performances

Dwelling-House	15:00	风情歌舞 Song and Dance Performance
	16:00	风情歌舞 Song and Dance Performance
	17:00	风情歌舞 Song and Dance Performance
印第安民居 The Indian Dwelling-House	11:00	风情歌舞 Song and Dance Performance
	14:00	游戏参与表演 Games&Performances
	15:00	风情歌舞 Song and Dance Performance
	16:30	风情歌舞 Song and Dance Performance
	17:10	风情歌舞 Song and Dance Performance
欧风街教堂 Church	15:10	圣经故事(周一--周五) Bible Story(Mon.Fri)
	15:30	婚礼表演(周六--周日、节假日) Wedding Ceremony Show(Sat.Sun.&Festival)
	16:20	圣经故事(周一--周五) Bible Story(Mon.Fri)
	16:00	婚礼表演(周六--周日、节假日) Wedding Ceremony Show(Sat.Sun.&Festival)
	17:00	圣经故事 Bible Story(Mon.Fri)
凯旋门 L'Are de Triomphe	14:00~14:15	换岗仪式(周五、六、日、节日)Guard Relief Ceremony(Fri.Sat.Sun.&Fest.)
	20:35~20:40	大型烟花表演(六、日、节日)Fireworks Display(Sat.Sun.&Fest.)
埃菲尔铁塔 The Eiffel Tower	18:00~18:20	世界风情歌舞表演 Folk Songs and Dances Performance(周一休息)(Monday Off)
世界广场 World Square	16:00~16:30	逛欢大巡游(黄金周、重大节日) The Carnival Parades(Golden week&Holiday)
	19:30~20:45	大型广场文艺晚会 Grand Evening Show
夏威夷火山 The Hawaii Volcanoes	20:45~21:00	火山喷发表演(每天晚会或烟花结束后10分钟)Volcanic Eruption(10 Minutes after the Performances)
美洲区 The Area of America	13:00~20:55	委内瑞拉山洪暴发 Venezuela Montain Torrents
	全天四场	表演

锦绣中华

锦绣中华坐落在风光绮丽的深圳湾畔,是目前世界上最大的实景微缩景区。一步迈进历史,一天游遍中华。锦绣中华生动地再现了我国的历史文化及民俗风情。

这里有名列世界八大奇迹的秦陵兵马俑;有最长的城墙(万里长城),最古老的石拱桥、天文台、木塔(赵州桥、古观星台、应县木塔),最大的宫殿(故宫),海奇山峰(黄山)、最大瀑布之一(黄果树瀑布);有黄帝陵、成吉思汗陵、明十三陵、中山陵,孔庙、天坛,泰山,长江三峡,漓江山水,有杭州西湖、苏州园等江南胜景,千姿百态、各具特色的名塔名寺名楼名石窟以及具有民族风情的地方民居;此外,还能让皇帝祭天、光绪大婚、孔庙祭典的场面与民间的婚丧嫁娶风俗尽呈眼前。在锦绣中华民俗村可以一天之内领略中华五千年历史风云,畅游大江南北锦绣河山。

景区内交通

游览车

服务时间 9:00-18:00

票价 平日 20 元,节假日 30 元

游客凭班车票可在景区内 4 个站点多次乘车,游览车每 20 分钟发车一次,站点之间不停车,有需要的游客可在售票点购票。

交通

公交车

从火车站出发:乘坐 1 路观光巴士、101 路从机场出发:乘坐 327 路直达锦绣中华

其他途经车:21、26、105、113、201、204、209、210、222、223、230、232、233、234、301、310、311、312、313、314、315 环线等。

民俗村寨表演

彝寨	14:00	15:50	苗寨	13:00	16:20
黎寨	13:20	16:30	维寨	10:30	15:00 16:15
藏寨	11:00	14:40 15:40	佤寨	12:20	14:30
傣寨	11:30	16:00	摩梭寨	13:30	16:10
水上巡游	15:00(周五、周六、周日演)				

表演时间若有调整,以景区当天公告为准。(雨天如不能正常演出,另行通知。)

地铁

乘坐地铁 1 号线或者 4 号线,在“华侨城”站下车,然后走“D 出口”出站,可直接到锦绣中华民俗村门口。

小贴士

- ★ 锦绣中华、民俗村两个景点只需要买一张门票。
- ★ 民俗村内有很多村寨都有风情表演,可免费观看。建议在景区门口拿一份宣传单,合理安排路线。
- ★ 每年的七八月份举行泼水节,游客可以先看表演,再

大型表演

金戈王朝	14:00	16:00	地点:海边马战表演场
东方霓裳	17:00		地点:印象中国剧场
龙凤舞中华	19:30		地点:凤凰广场

东部华侨城

深圳东部华侨城坐落于中国深圳大梅沙,占地近 9 平方公里,由华侨城集团精心打造,是国内首个集体休闲度假、观光旅游、户外运动、科普教育等主题于一体的大型综合性国家生态旅游示范区,主要包括大侠谷生态乐园、茶溪谷度假公园、云海谷体育公园、大华兴寺、酒店群、天麓大宅等六大板块,体现了人与自然的和谐共处。



图片来源:欣欣会员—jaspring

内部交通

丛林缆车

世界首创的双坡山地开放式观光车,全长约 2 公里,高差 400 米的丛林缆车将带来壮观的观景视角,往返于大侠谷与云中部落之间。

云海索道

深圳第一条高空索道,全长 1089 米,乘坐云海索道,俯瞰梅沙湾畔的帆星点点。

别有一番天地,往返于大侠谷与云中部落之间。

森林小火车

轨道全长约 6 公里,先后经过峡谷、山林、湖泊、天堑,沿途山花烂漫,彩蝶纷飞,别有一番天地,往返于大拐弯火车站与茵特拉根火车站之间。

外部交通

乘车

深圳 → 东部华侨城

深圳市中心-东部华侨城: No.103/ No. 242/No. 387/No. 380B 到海关疗养院

转乘的士;

深圳蛇口码头-东部华侨城: No. JI 到西山吓站转 No.103/No. 242/ No. 387/No. 380B 到海关疗养院转乘的士;

深圳罗湖火车站-东部华侨城: No. 387 到海关疗养院转乘的士;

深圳宝安机场-东部华侨城: No. 355 到西山小学站转 No. JI 到西山吓站转 No.103/No. 242/ No. 387/ No. 380B 到海关疗养院转乘的士。

景点门票: 茶溪谷门票 150 元
大侠谷门票 170 元
茶溪谷+大侠谷一日游 240 元
茶溪谷+大侠谷二日游 280 元

大侠谷

大侠谷生态乐园俯瞰深圳东部黄金海岸线,集山地郊野公园和都市主题公园于一体,体现生态动感旅游文化,实现了自然景观、生态理念与娱乐体验、科普教育的创新结合,主要包括:水公园、海菲德小镇、峡湾森林、生态峡谷、云海高地等五大主题区。

水公园

两万平方米恒温世界,1900 平米开启扇连接起室内、室外两个亲水戏水世界。

水公园、《天机》、震撼三米巨浪,U 型滑道、室内漂流河等精彩项目和演出,享受海上划浪的动感,体验海洋极限运动的激情。千变万化的喷泉造型,五颜六色的彩光照明,反映了音乐的内涵及音乐的主题。

海菲德小镇

意为“海边的小镇”,以浓郁而各具特色的世界葡萄酒文化为主题,原木与砖石相结合的建筑温馨质朴,系列铜雕展示了从葡萄采摘到红酒酿造的全过程,演绎了 19 世纪美国加州纳帕山谷的红酒小镇风情。主要包括天幕、海布伦宫、红酒体验馆、自酿啤酒屋、湖畔美食廊、小镇客栈等特色项目,为游客精心打造了一个美洲主题小镇,一处与红酒约会的陶醉之乡。

生态峡谷

以生态探险为主题,通过全方位的视听觉仿真体验营造各种地球自然环境与生态的虚拟实境,让游客化身“生态侠”,进入大自然未知世界接受各种挑战。包括地心 4 千哩、深海探奇、木质过山车、飓风营救、丛林穿梭、咆哮山洪、探险广场、水上人家、生命之墙、4D 影院、童趣园、森林广场等项目,让游客在惊险刺激的体验中探索地球奥秘,亲身感受自然原力的强大。

云海高地

大侠谷的云顶观光区,海拔 480 米,是总览东部华侨城的最佳观景台,包括云霄飞轮、自然之眼观光塔、云海索道、丛林缆车、登峰造极、云中走廊等项目。

峡湾森林

在原始丛林中穿行飞跃,感受返璞归真的乐趣。令人血脉贲张地水面滑行,历经一次真实的冒险。中国海滨第一瀑的大侠谷瀑布,宽 300 米,水流落差 42 米高,蔚然壮观。峡湾花园中万紫千红的花圃和水组成别具一格的水花园景观,多级阶梯弯转向上,奇妙的移步换景让心情一片大好。



图片来源:欣欣会员—jaspring

[返回目录](#)

大峡谷景点贴士

★ **峡湾漂流**：平日 11:00-17:30 开放，节假日 11:00-17:30 开放，每周周四周检，身高 1.4-1.9 米、年龄不超过 60 岁可以参与。

★ **地心 4 千哩**：平日 10:00-17:00 开放，节假日 10:00-18:00，每周周五周检，身高超过 1.2 米可以参与。

★ **水上人家**：平日 10:00-18:00 开放，节假日 10:00-18:00 开放。

★ **飓风营救**：平日 10:00-17:30 开放，节假日 9:30-18:00 开放。

加钱地方

1 *漂流雨衣 10 元（要玩漂流必须品，不然要湿身）

2 *索道或者缆车 20/元往返（节假日收费，平日免费 几乎只有黄金周收过）

3 *园内乘坐电瓶车大峡谷 10 元/人/次（从进去大峡谷后坐车坐到坐缆车的位置 可以节省 20 分钟左右 可选择性不大，无需乱花钱）

4 *大峡谷演出 天机 凭景区门票购票，普通席 30 元，贵宾席 40 元。（晚上 19:30-20:40 左右 比较晚，回市区麻烦）

5 *冒险海滩，玩水的要收 20 租柜子的费用。（一天时间玩大峡谷都累。哪里还有时间去冒险海滩啊，当然有小孩家庭可以去玩）

6 *4D 电影 眼镜 2 元/副（看立体电影必需品，节假日收）

茶溪谷

茶溪谷体现中西文化交融的休闲度假旅游文化，并兼有“茶、禅、花、竹”等主要元素，包括茵特拉根、湿地花园、茶翁古镇和三洲茶园四个游览区，融合了西方山地小镇的风情、湿地花海的浪漫、茶禅文化的融合和岭南茶田的幽雅。

主题意义

茶溪谷，以茶园为主题，事实上走进茶溪谷仿佛让你不停地在穿越，因为不光有茶园。山顶俯瞰茶溪谷五彩花田，竖拍，横排，总之：拍，还是不拍；美，就在那里，横也美，竖也美，震撼、崩溃！美景几乎抬眼就是，快门也就变得随意和不加思索，越是这样，脚步也就越来越慢，因为不想错过任何一个角度。忘记了这是

以往脑海中的那座城市，装载的都是挥之不去的兴奋，爬上最高处俯视群山，四月的深圳满眼绿色，远处点缀着茶溪谷的四季花田，一条条煞是好看！向右环视有溪水，有高尔夫球场，远处更有一笼笼的茶园，高尔夫球场，草地那叫绿茸茸！告别了热闹、古典、童话般的茵特拉根，抬腿迈过门槛，仿佛一下进入了久远的华夏文明……

茶溪谷有各种各样的桥，吊桥、铁索桥、钢结构桥、石桥、竹桥、木桥，造型也变化多端，这座是最高的一座钢索桥，走在上面忽上忽下，像飘在云上。游历了竹乐园、陶艺坊、情人湿地、茶溪栈道，过了无数的桥，仿佛轮回一般从一条小道又回到了茵特拉根。在无数座各式各样的桥中穿梭，仿佛面前每一座桥都充满着生命力，周围是绿色的世界，是花的海洋，是各式各样不曾体会的梦幻般多姿多彩的建筑，有栈道、有长廊、有湿地、有红滩、有蛙声、有鸟鸣、有花香、有红果、你完全可以凭着感觉，顺着路的指引，想着前方那座不知何等造型的桥一路走下去。空气很湿润，泥土更芬芳，一转眼你觉得面前又是另一个世界了。

在茶溪谷游玩其实不必遵照导游图指示，因为无论你怎么走，总有美景相伴，即便走了回头路，你会突然发现因为角度的不同，美景依然那么美！

主要景点：

茵特拉根小镇

美得令人遐想无尽，来自欧洲山地的瑞士小镇 Interlaken，意思是“两湖之间”。

优雅浪漫的气息从每条街道、每块砖石中散发出来。玻璃穹顶大堂的茵特拉根酒店典雅迷人，温泉 SPA 掩映于浪漫的森林中，是原汁原味的欧洲风情。

景点包括：茵特拉根廊桥、茵特拉根湖畔、茵特拉根小镇、咕咕钟舞台、茵特拉根温泉、茵特拉根街景公寓。

湿地花园

在花香中悠游，在湿地旁聆听，感受大地艺术描绘的人与自然和谐共处，更有昆虫、蜘蛛、蛙、鱼类和鸟类等湿地动物，共同繁衍成一个热闹的居所，这是都市之外的另一种生机和活力。

景点包括：四季植物馆、花桥广场、湿地长廊、湿地浮桥、茵特拉根兰花田、四季花田、向日葵园、花钟教堂。



图片来源：欣欣会员—梦想假日

茶翁古镇

闲雅的氛围，山风柔柔地吹过来，看端庄儒雅的茶艺师娴熟地表演茶道；看绿绿的茶叶在杯中沉浮；看身旁青竹摇翠，远处云雾缭绕，耳边水声敲石，诗情画意难以言说。

景点包括：半坡街、百茶屏、铁观音、古镇广场（古镇戏台）、醞翻灌顶。

三洲茶园

徜徉在茶田、丛林里，游走于栈道廊桥间，走累了，随处小坐，全身心地体验天然氧吧的气息。是游客洗礼身心、寻幽探奇、亲近

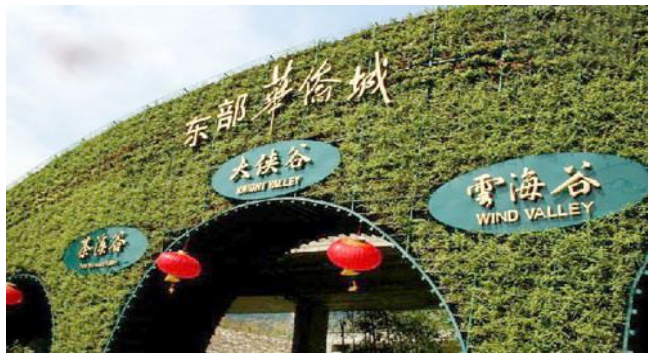

图片来源：欣欣会员—youyouba8

自然的绝佳去处。连绵起伏的数百亩优良茶田，是了解茶知识的绿色学院。绵延 10 公里的栈道全部采用芬兰原木铺设，置身其间，游客可以彻底实现身心减压。

景点包括：竹乐谷、茶溪栈桥、热带雨林、栖霞回廊、竹溪索桥、丹枫拱桥、枫溪藤桥、无忧廊桥、林溪云桥、茶岭长廊、闻香长廊、竹溪栈道、红羽栈道、药草亭、问茶亭、卧虹桥、望湖亭、风语亭、茶田迷宫、奇趣坡、秋千荡、魔棋阵、九曲十八弯、茶马古道、跃马坪。

公交线路：您可以搭乘 J1, 53, 103, 239, 308, 380B, 观光线 1 或机场 6 线，前往东部华侨城大侠谷站；或搭乘 103B, 360, 364, 387 至大梅沙海滨浴场站或者梅沙街道办事处，再步行前往大侠谷；在大侠谷停车场转乘 909 专线至东部华侨城茶溪谷。

门票说明

- ①景区开放时间：周一-周五：9:30-18:00；周六-周日：9:00-18:00
- ②儿童票：身高 1.2 米—1.5 米购儿童票，半价；1.2 米以下免票
- ③老人票：65—70 岁持身份证购老人票，半价；70 岁以上（含 70 岁）凭身份证免票
- ④注意取票方式：先到景区客服中心领取换票证，再到景区售票处取票

云海谷

云海谷郊野体育公园占地 2.5 平方公里，依托东部华侨城独有的湖光山色、云海奇观、悬崖飞瀑，以休闲健身、生态探险、时尚运动、休闲娱乐、奥运军体运动为主线，体现最具特色的户外运动旅游文化。是一个以高尔夫运动为中心、以户外奥林匹克运动训练基地和野外拓展训练基地为两翼的户外运动休闲胜地。

华兴寺

华兴寺坐落在东部华侨城的观音座莲山，体现佛教旅游文化。包括：观音座莲宝像、华兴寺檀越酒店、妙相禅境、《天音梵乐》、大雄宝殿、众香界、香积斋、归一阁、云水堂等。佛像开光大典。是一处展示中国传统佛教文化，极具禅意、启迪心智、教化人生的宗教文化旅游园区。

天麓大宅

天麓大宅依托于东部华侨城 9 万平方公里壮阔的山海，在景区里建住宅，在住宅里造景点，实现了优质的人居生活环境。

茶溪谷贴士：1、每年的 3 月—12 月可亲身体会采茶制茶的乐趣，顺便将成品带回去和亲友一起分享。参与采茶、制茶，80 元/人，约 80 分钟。

2、畅游三洲茶园步行时间较长。如果时间较短，可以在东部华侨城大剧院外包乘电瓶车游玩，30 元/人，或者包车 480 元/辆/小时，每辆车乘坐 10 人。

东部华侨城示意图



主题酒店群落

主题酒店群落，由四大主题酒店组成，是国内首个主题酒店群落。包括：瑞士文化主题的茵特拉根酒店、水文化主题的大侠谷瀑布酒店、现代艺术主题的云海谷房车酒店、佛禅文化主题的华兴寺檀越酒店等。

茵特拉根酒店

茵特拉根酒店茵特拉根华侨城酒店将中欧山地建筑风格与南中国壮美的山海景观，完美结合，出落成一个个美得不可食人间烟火的童话，在优雅，尊贵中呈现山海的浪漫。

华兴寺檀越酒店

将“禅宗”理念纳入酒店的设计构思，创造空灵、简朴的禅意空间。包括 22 间禅意客房，6 间禅意套房，14 间静谧大床房，2 间典雅双床房。

大侠谷瀑布酒店

隐藏在大瀑布和巨岩之间，将海洋、红酒、太空统统装进客房，包括啤酒厂、太空主题餐厅、全日咖啡厅、宴会演绎厅等主题区。可将壮观的大侠谷瀑布收入眼帘，也可沉醉于海菲德红酒小镇。

云海谷房车酒店

位于 2.5 万平方公里郊野体育公园，收尽东部华侨城独有的湖

光山色、云海奇观。将概念客房与豪华房车，静与动完美结合，最好的诠释了“自由”或“肆意”。

南澳

南澳岛地处粤东海面，坐落在闽、粤、台三省交界海面，处在这三大港口城市的中心点。自古以来，南澳是东南沿海一带通商的必经泊点和中转站，早在明朝就已有“海上互市”的称号。岛上拥有文物古迹 50 多处，寺庙 30 多处，具有“海、史、庙、山”相结合的立体交叉特色。

景点门票：总兵府 10

元金银岛平日 2 元，节假日 5 元

宋井平日 5 元，节假日 12 元

交通

公交 在市内乘坐 360 直达南澳。

自驾车 南澳湾坐落在南澳镇畔，交通便利、道路平坦。开车过盐田，上盐坝高速公路，按路标指引即可到南澳。

内部交通

租车环岛游 50 元/人（通常 6~7 人，人多还可以还价）

轮渡 190 元（包一名司机，价格为往返价），人员为 20 元/人（往返价），买票上船，售票处在渡口旁边一点。



图片来源：欣欣会员—轻松出游

景区看点

青澳湾

青澳湾是南澳岛的龙头景区，位于南澳最东端。海湾两边的岬角呈半封闭状环抱海面，使海湾似新月，海面如平湖，沙滩平缓，成为东部沿海不可多得的天然海滨浴场，有“东方夏威夷”之称。

宋井

宋井位于云澳镇澳前村东南海滩，由蜚声中外的宋井、景亭、太子楼遗址等主体景观组成，为南宋时期挖掘。宋井之奇，在于 700 多年来，古井时隐时现，但清泉不绝，水质清纯甘甜，久藏而不变质，故被称为“神奇宋井”。

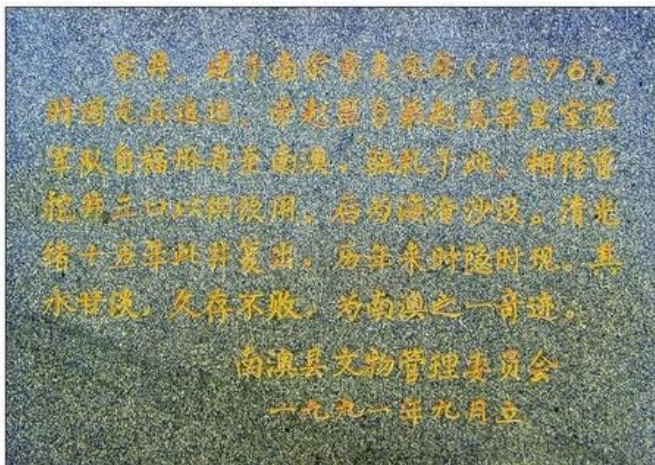

图片来源：欣欣会员—imrose

金银岛

该景点是央视《南澳岛寻宝》专题片拍摄地之一，可能是传说中吴平藏宝地。金银岛三面环海，碧波荡漾，岛上由天然花岗岩大石相叠而成，曲径通幽，石洞穿插，阴凉无比。

总兵府

始建于明朝万历四年，是一处著名的历史文化遗址。它是全国唯一的海岛总兵府，明清二朝 300 多年间，有 173 位正、副总兵在此赴任，文化内涵丰富。



小贴士：

1、出发前请注意天气，碰到雾天、台风，渡船是停开的，具体可以打电话询问渡口。

莱芜渡口所电话 0754-85500214

长山尾渡口所电话 0754-86806393

2、南澳岛内有公交，也可以选择自驾车或者租车旅行，骑单车也是很好的选择。

3、绕岛一周约 68 公里，青澳湾距离长山尾码头约 30 公里。自驾的朋友建议在上岛前加满油箱。

邓小平画像

深圳福田区深南中路深圳大剧院旁矗立在深圳深南大道路北荔枝公园东南出口的邓小平巨幅画像，近年来已成为海内外游客缅怀这位中国改革开放总设计师的最佳去处。

据悉，小平画像自建成以来，就不断有来自世界各地游客前来参观。小平同志逝世以后，这个数字更是逐年攀升，深圳各大旅行社早已将画像列为深圳游必不可少的站点。

交通线路：深圳公交到深圳大剧院：公交停靠站：“大剧院”（注：邓小平画像在深圳大剧院旁）

途径公交：62 路、352 路

深圳明思克航母世界

明思克航母世界坐落在深圳市沙头角海滨,毗邻闻名遐迩的中英街。明思克航母世界是目前中国乃至亚洲第一座以航空母舰为主体的军事主题公园。它以前苏联退役航空母舰“明思克”号为主体兴建而成,以其独一无二的航母载体和独特而丰富的军事文化内涵开辟了旅游项目的先河。明思克航母世界将以“体验航母、亲近海洋、欢乐军港”的主题思想,打造了一个全新体验式的军事主题乐园。集旅游观光、科普教育、国防教育于一体,是“全国科普教



图片来源:欣欣会员—欣欣攻略王

门票:130元/人

身高1.2-1.5米的儿童、60-65周岁(含60周岁)的老人半票,身高1.2米以下的儿童免票

红树林

红树林位于深圳湾畔,是我国面积最小的国家级自然保护区。这里自然生长着海漆、木榄、秋茄等珍稀树种,是深圳市区内的一条绿色长廊。这里也是国家级的鸟类保护区,是东半球候鸟迁徙的栖息地和中途歇脚点。自然保护区内地势平坦开阔,背靠美丽宽广的滨海大道,面向碧波荡漾的深圳湾,在此可观赏到“落霞与孤鹜齐飞,秋水共长天一色”的自然美景。

门票:免费

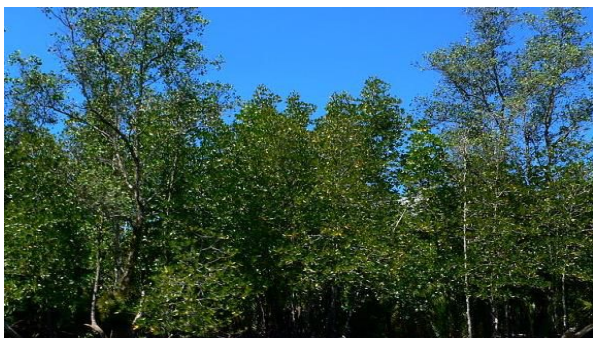

图片来源:欣欣会员—雪桦闻笛

交通

公交 J1 路、76 路、80 路、K113 路、229 路、231 路、305 路、317 路、322 路、337 路、382 路、K204 路、K105 路

自驾

机场出发:由广深高速公路上广深麒麟立交,转南海大道,上滨海南油立交桥,转桂庙路,直行滨海大道。从罗湖口岸、车站出发:由建设路转入滨河大道。

公园由海上的明思克号航空母舰和陆上的明思克广场两部分组成,航母与广场以近10米宽、90米长的军用舟桥相连接。

地址:深圳市盐田区沙头角金融路海滨明思克大厦

开放时间:9:30—19:30

全票:130元/人成人和身高1.5米以上的儿童

半票:65元/人身高1.2-1.5米的儿童

直达交通

68路公交大巴(航母世界—盐田三村)

84路公交大巴(航母世界—沙头角保税区)

202路公交大巴(航母世界—福田客运站)

239路公交大巴(航母世界—东部华侨城总站)

358路公交大巴(航母世界—龙岗龙园)

桔钓沙

桔钓沙位于风景迷人的桔钓湾畔,是深圳东部的一处海滨旅游的宝地。从地图上看,整个沙滩就像一弯新月似的镶嵌在碧海蓝天之间。这里的树影婆娑,海风轻柔,整个海湾绵延一公里。海滨占地面积约有三百亩。三面青山环抱,一面海天一色。明媚的阳光,蔚蓝的海水,洁白的沙滩和醉人的海风,让桔钓沙成为一个理想的海滨旅游度假胜地。

门票:白天15元,停车过夜的话则要另收10元,搭帐篷露宿需要交30元管理费。(不限制游玩时间)

交通:从市区可坐360路公交车到南澳街道,到南澳街道后坐摩托车至杨梅坑方向,路上就看见桔钓沙了。

深圳地王大厦观光

地王观光位于深圳市最高的标志性黄金建筑--地王大厦顶层69层(楼高384米),由香港盛利集团有限公司斥巨资投资建成,是亚洲第一高层主题观光旅游景点。自1999年9月28日开业以来,已经接待了三百多万游客,其中包括众多中外国家元首、政要以及社会各界人士,受到了他们的一致赞誉和肯定。

伴着悠扬的乐曲乘上电梯，只需五十秒，便可到达 384 米高的地王大厦 69 楼最顶层，景区内我们为您准备了新奇刺激的多维动感电影、纪实性的数码叠化幻灯投影纪录片及十五个趣味景观。站在 384 米高空之上俯瞰，蜿蜒的深圳河仿佛巨龙展身静待腾飞，又像墨绿色的华丽绸带把深圳与香港紧密相系，让这边花园城市中绿影婆娑、大楼林立的风景与那边东方之珠的绮丽、梦幻景观相融相映。

开放时间：08:30——00:00

深圳地王大厦观光门票价格

项目	价格(人民币:元/人)		备注
	全价	半价	
地王观光	60	30	所有游乐项目一票通玩

注：门票票价平日和节假日相同，内宾和外宾相同

公交线路：

1 路、2 路观光公交，3、10、12、101、203、223、311 路等公交均可抵达。公交站名：地王大厦

深圳地铁：乘坐地铁一号线至“大剧院站”，由“D”出口出站。



绚丽深港：没到过深圳的人，想象不到地王有多高，没登过地王的人，想象不到深港有多美！360 度全方位视野，蓝天白云下，深圳河尤如一条流动的绿色纽带紧紧地连接着深港，春笋林立般的深圳都市建筑，交通纵横、车水马龙；香港风光秀美、色彩为亮丽、动静相宜，形成一幅美丽的环型画面。

北瞰深圳：384 米的高空，360 度的广角，共同领略花城城市的无限魅力。东至罗湖，西至中心区，近至华南第一 MALL 万象城、充满人文气息的书城以及粉红的发展银行大厦，墨绿色草木扶疏的荔枝公园，远至深圳主干道——深南大道直贯之尽头，带来独好风景。

南望香港：香港是一个繁华都市，星罗密布时更是人渴望的去所，站在 384 米高的“地王观光”，展开 360 度全方位视野俯瞰深港，

给您无与伦比的高空观景体验与。眼底秀美深圳河映衬香港山木绿田，远处商贾林立展现动感、时尚之都，绮丽香港，给你我无限遐想。

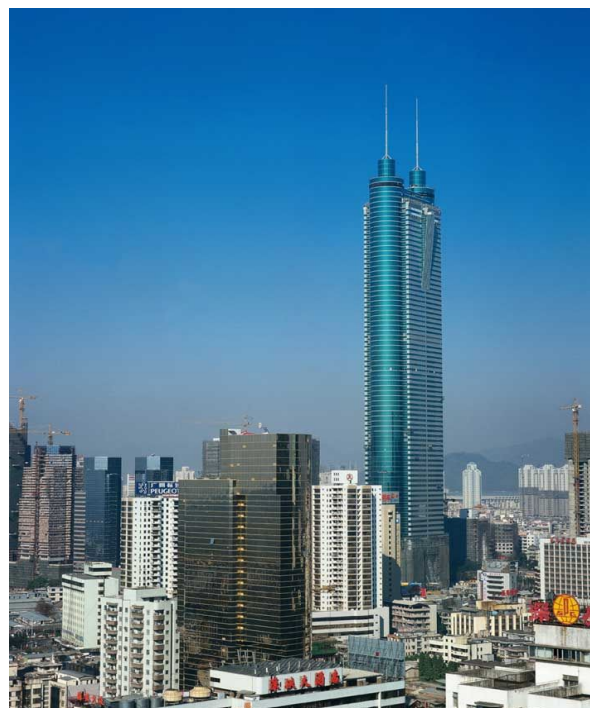

图片来源：欣欣会员—sz82252685

东西冲穿越

东冲和西冲是南澳镇东南部两个天然的海滩，分为位于东涌村和西涌海滨。这里风景优美，海岸连成一线，海水蓝而透明，最为著名的则是这里的“东西冲海岸线穿越”。东西冲海岸线是深圳最美丽、最经典的海岸线徒步线路，西冲出发东冲截止的路途中能感受到不同穿越路线的所带来的各种特征。



图片来源：欣欣会员—轻松出游

线路描述

“东西冲海岸线穿越”从东往西走,其中一半路程走的是山路,另一半路程走的才是海岸线,穿越约需要4个多小时,属于入门级”户外活动(要求参加者身体健康)。

交通

去程 E11(深圳北站-南澳总站)沿途均可上车,全程10元。过盐田港后沿途风景不错,需时约2小时。到达南澳总站后租车去南澳镇-西冲海滩,小面的,5元/人,可以坐6人,需时20分钟左右。

回程 在东冲村里有小巴出去南澳镇,5元/人,但是全天只有三趟车(8:00;12:00;5:00),错过了就要等。或者可以在进西冲的时候留下司机的电话让他来接。到南澳镇就来时路线返回深圳市区。

装备要求:

装备 双肩背包、登山鞋、太阳帽、太阳镜、防晒油、有效进关证件(需要出关)等。

药品 藿香正气水、风油精、止血贴等。

中英街

在深圳盐田区的沙头角有一条小街,因为一边属于深圳,另一边属于香港,因此“一街两制”也就被人们称为中英街。中英街,由梧桐山流向大鹏湾的小河河床淤积成,原名“鹭鸶径”。它背靠梧桐山,南临大鹏湾,虽长不过250米,宽不过3-4米,其历史变迁却是中国近现代史的缩影。“一街两制”的特殊历史背景和人文景观,不仅在中国独一无二,在世界上也属罕见。

中英街街心以“界碑石”为界,街边商店林立,有来自五大洲的产品,品种十分齐全。到特区的人要到深圳市公安局办理一张“前往边防禁区特许通行证”,才能进入“中英街”,故“中英街”被称作特区中的“特区”。



图片来源:欣欣会员—dalianwantai

门票 深圳户籍居民10元/次,非深圳户籍居民50元/次(超过60岁老人45元/次)

交通 68、202、205、360、364、358路沙头角海关下车前行1000米。

进入中英街

因中英街属于边境管理区,因此进入中英街需办理由广东省公安厅签发的边境特别管理区通行证。按照居民身份进入中英街有三种方式。

深圳市户籍居民,可持本人有效《居民身份证》原件到广东边防办证中心申办《边境特别管理区通行证》进关。

非深圳市户籍居民,如有在广东边防办证中心已备案单位接待的,可持接待单位证明到广东边防办证中心申办《边境特别管理区通行证》,由接待单位组织进关。

其他没有接待单位的非深圳市户籍居民,持本人有效《居民身份证》原件,统一由政府指定的深圳市沙头角旅游有限公司组团申办《边境特别管理区通行证》,集体进关。

青青世界

青青世界是一家以休闲度假为主题的观光农场,为“鹏城十景”之一。景区为分侏罗纪公园、蝴蝶谷、瓜果园、陶艺馆、园艺馆等,另建有欧陆风情的木屋别墅、酒店客户、中餐厅、游泳池、钓鱼池等。园中的游乐项目有制陶、垂钓、蜡雕、手工纺织、编织中国结、城市农夫、制做唐山彩陶版画、蜡染等,妙趣横生,很能锻炼人的动手能力。此外,游客还可以参加足底健康步道、惊险吊桥、果汁屋、蝴蝶谷、茶寮、烧烤场等娱乐设施中的各项活动。

门票 60元

交通

公交:火车站乘地铁至“世界之窗”站,在地铁接驳站换乘42路大巴,直达青青世界。

其他途经公交:42、81、369、M388、M372、M375、B802、B819路等。

出租车:从罗湖、宝安方向打的约30分钟;从福田、南山方向需20分钟



图片来源:欣欣会员—欣欣攻略王

[返回目录](#)

大芬油画村

大芬村原本是一个名不见经传的村子，1989年香港画商黄江来到大芬，将油画带进了大芬村。现在，大芬村基本上全部租给了从事油画工作的人，他们延续黄江的做法，自己亲身或者招募学生和画工进行油画的创作、临摹、收集和批量转销。

走进大芬村，就能深深地感受到油画的气息，视线之内全是油画，这里简直是油画的天堂。几乎每栋房屋都有油画商铺，其中许多还是现场作画，村子里飘荡着浓烈的油画味道。

交通

乘车 106、M300、309、322、353、357、361、371、372、380B、389、398、462、509、521、524、531、616、812、822、832、836A、863、870、910、937、938、943、955、959、980 路等

地铁：地铁龙岗线至大芬地铁站。



东门老街

仙湖植物园



深圳仙湖植物园位于深圳市东北郊，东倚深圳第一高峰梧桐山，西临深圳水库。

植物园共保存植物 6200 多种，分为天上人间景区、湖区、庙区、沙漠植物区、化石森林景区和松柏杜鹃景区六大景区。美丽的自然风光，别具一格的园林建筑，神秘的植物王国，令人赞不绝口。

门票：20 元

开放时间：平日 6:00-19:00；初一、十五及佛教节日凌晨 4:00-19:00，除夕、正月十四 24 小时开放。

交通：公交 218、382、220、27、57、113、K113、333、336 路等到达罗湖外语学院，由仙湖路向北步行即可。

东门步行街是深圳历史最为悠久的商业区。在 13 年前，东门商业街主要都是一些小摊、小贩在经营，经营的商品也是以低档为主。而今，经过改造的东门商业街已经成为集购物、休闲和旅游观光于一体的新型步行街，街区内不仅有茂业百货、天虹商场等大型百货商场，还有各种形式的专卖店等。新“东门”作为中国 18 条重要商街位列其中。

地址：深圳市罗湖区东门

途经公交车：1、3、5、11、102、103、113、203、211、300、351 等。

停靠站：东门地铁：乘坐地铁 1 号线，至“老街站”，由“A 出口”出站

野生动物园



建于山清水秀的西丽湖东畔，海浪汹涌的大鹏湾北岸，毗邻麒麟山庄和深圳大学城，是全国第一家由企业投资兴办的市政项目和返朴归真的开放式动物园，占地面积 1.2 平方公里。

深圳市野生动物园是全国第一家返朴归真的开放式动物园，是集动物、森林、植物、科普等多种特色和观赏功能为一体的具有亚热带新型园林生态环境系统的风景区，荣获国务院授予的“中华之最”光荣称号，从而使该园在国内外的风景区和动物园中的应有地位得到了进一步的确认，犹如深港都市区里的一颗璀璨的绿色明珠。

门票：160 元/人

交通：从深圳火车站(罗湖口岸)出发：可乘 101 路大巴，直达野生动物园从蛇口码头出发：可乘 226 路大巴，到野生动物园站下车其他途经公交车：66 104 237 (A 线) 240 361 所有途经的公交车都设有“动物园站”，到站下车即可

华强北

是深圳最传统、最具人气的商业旺地之一。汇聚了茂业、天虹、女人世界、儿童世界、紫荆城、曼哈等多个百货商场、以及国美、苏宁等家电商场，赛格电子广场，手机市场等。

地址：华强北商业区位于福田区华强北路一带。

交通概况：

地铁 1 号线华强北站

大梅沙

位于盐田港与小梅沙之间，从市区驱车半小时即可到达。这里拥有深圳最长的海滩，海水清澈，沙滩广阔，沙质细软。大梅沙娱乐场设有沙滩跑马、水上快艇、大型音乐灯光喷泉及露天歌舞厅、烧烤场。

凝聚着国内外一流规划设计师和上万名建设者心血的大梅沙片区改造，成功地利用大梅沙背山面海的自然条件，把山景引向海边，把海景引向山体，让蓝天、白云、红朝霞与夕照，都能成为优美旋律中最动人的一个主题。大梅沙改造一期工程结束后，多位党和国家领导人到这里视察。他们对大梅沙海滨公园的设计与建设都给予了高度评价。

在盐梅路上兴建了 4 座观景平台，让看海的游客在这里纳凉、小憩。目前，这 4 座观景平台已初具规模，它们有 4 个非常漂亮的名字：秀峰观澜、滨海明珠、雅兰梦海和东埔渔火。

大梅沙，这个古老的名字向深圳人展现出青春的风姿，成了深圳人欢乐的海洋。

门票/开放时间：免费全天

交通概况 途经公交车 308 路; b703 路; j1 路; m207 路; m362 路; 观光线; 假日专线

最佳游览线路：10:00-17:00 游览最佳路线为：长臂猿群岛 -> 食草动物区 -> 爱情湖 -> 动物售货一条街 -> 企鹅岛 -> 鸟类表演馆(11:00) -> 猿猴村 -> 海狮表演馆(12:15) -> 杂食馆/熊猫馆 -> 群虎群狮表演馆(13:00/14:00) -> 珍稀鸟街 -> 猛兽谷 -> "百兽盛会"特别版 <动物运动会> (15:00) -> 儿童乐园 -> 动物学科普馆 -> 动物宝宝乐园 -> 出口 15:00 以后游览最佳路线为："百兽盛会"特别版 <动物运动会> (15:00) -> 海狮表演馆(15:45) -> 杂食馆/熊猫馆 -> 珍稀鸟街 -> 动物学科普馆 -> 动物宝宝乐园 -> 出口



住宿推荐



深圳维也纳酒店(机场店)

简介：深圳维也纳酒店(宝安机场店)是维也纳酒店集团旗下第六家分店，位于深圳宝安国际机场A候机楼正对面，邻近广深高速入口，紧靠深圳地铁1号(罗宝线)、宝安大道，距机场仅5分钟车程，酒店提供深圳机场免费穿梭巴士往返接送服务。

欣欣价：228元起 [>>立即预定](#)

顾客点评：酒店离机场非常近，就在A候机楼对面，周边有很多拍档，东西很好吃，物美价廉，而且有很多便利店。酒店环境干净整洁，性价比很高，对于要坐飞机的人很方便实惠。

顾客点评：不错，性价比挺好，干净卫生，下次还回去再去>>>[更多](#)



深圳如家快捷酒店(竹子林店)

简介：深圳如家快捷酒店(竹子林店)位于深圳市福田区竹子林(深圳市交通枢纽中心、福田汽车客运站正对面)，与深圳地铁竹子林站B2出口相连，步行仅2分钟，出行便捷。

欣欣价：189元起 [>>立即预定](#)

顾客点评：酒店距地铁很近，交通方便。房间干净卫生，前台服务人员回答问题及时，耐心周到。

顾客点评：很好，很干净，离地铁站近，帮朋友订了好多次了>>>[更多](#)



深圳水云间酒店公寓

简介：深圳水云间酒店公寓位于深圳市盐田区大梅沙，交通便利，周边分布大梅沙海滨公园、海洋公园、游艇俱乐部、郊野公园、沙头角明思克航母等著名旅游景点。

欣欣价：318元起 [>>立即预定](#)

顾客点评：离景点较近，有两层，环境还可以，当时和家人一起去的，两个小孩子蛮喜欢的

顾客点评：适合一家人出行旅游的酒店，离大梅沙海滨浴场很近，走路去8分钟，周围的环境不错，离东部华侨城也近打车5分钟，走路也只要15分钟，很方便。>>>[更多](#)

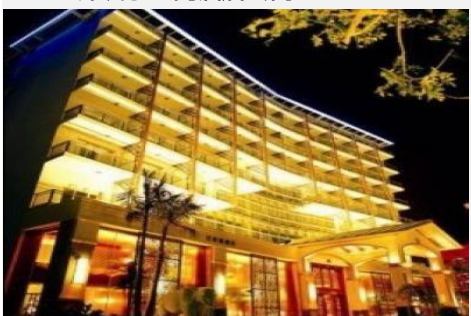

深圳大梅沙芭堤雅酒店

简介：深圳大梅沙芭堤雅酒店位于深圳市盐田区黄金海岸线上的大梅沙海滨，背倚青翠挺拔的梧桐山脉，面向浩瀚无边的大海，座落于大梅沙环梅路旁，是集旅游、度假、休闲、商务、会议为一体的酒店。

欣欣价：348元起 [>>立即预定](#)

顾客点评：环境很好，离大梅沙很近，价格合理，住得很好，下次再来

顾客点评：环境还不错，挺温馨，有点童话的感觉。>>>[更多](#)



深圳小小客栈连锁酒店(福华店)

简介：深圳小小客栈连锁酒店座落于深圳市黄金地段——福华路，华强北商业区，步行可至地铁1号线华强路站，邻近深圳中心公园、深圳会展中心，地理位置十分优越。

欣欣价：138元起 [>>立即预定](#)

顾客点评：地方较小，符合小小的说法，算比较温馨吧，服务态度什么的都还可以。

顾客点评：确实比较小。不过很有特色，位置还可以。离地铁站不远。>>>[更多](#)

[>>更多酒店预订信息](#)

[返回目录](#)

美食推荐

深圳是一座移民城市，也是一座美食城。这里汇集了天南地北的珍馐百味：无论是声名近播的中国美食，还是欧美的西式大餐；无论式享誉中外的中国八大菜系，还是极具地方特色的四大风味；无论是登大雅之堂的大餐正席，还是不上台面的农家土菜，都可以在深圳——品尝。

美食贴士：深圳著名的食街有盐田海鲜街、蛇口食街、南园路食街、华强北食街、火车站食街、向西村食街、凤凰路食街、乐园路食街、南澳水头海鲜、八卦路食街和东门食街。

特色美食

福永乌头鱼

深圳的乌头鱼主要产于西部合澜海域咸淡水交汇处，尤以福永乌头鱼最为著名。乌头鱼全身只有一条脊骨，肉多骨少，便于食用，而且肉味鲜美。



图片来源：欣欣会员—花生

松岗腊鸭

深圳松岗镇地处水乡，有大规模养群鸭的历史传统，松岗人的腊鸭远近闻名。每年立冬前后，选用本地品种鸭，以糯米喂肥，因

南澳鲍鱼

南澳鲍鱼主要产于南澳海湾的海崖险要处，尤以东冲的鹿咀为最多。鲍鱼肉很发达，肉质滑爽脆嫩，营养特别丰富。

光明乳鸽

光明农场四大美食之一，以润、滑、甜、嫩为特点，滋味浓鲜。光明乳鸽，因皮脆肉滑、鲜嫩味美受到人们



沙井鲜蚝

蚝是深圳最著名的特产，其中又以沙井蚝最著称于世，用它来佐餐、清真、酥炸，都十分鲜美可口。

图片来源：欣欣会员—花生 [返回目录](#)

深圳购物

深圳商圈

东门商圈

在深圳，“没到东门老街，就不算来过深圳”，东门步行街是深圳历史最悠久的商业区。以现今的东门中路、人民北路、解放路、湖贝路等主要街道为构架，数以万计的商铺密布其间。长期以来，东门已成为深圳商贸业的一面旗帜，反映和引导着深圳的消费潮流和时尚。



华强北商圈

深圳市最旺的商业中心之一，被誉为深圳的“南京路”。华强北商圈以华强北路为中心轴线，向振华路、振兴路、振中路及华发北路辐射，成一个“井”字结构。以电子市场为龙头，汇集了百货、服装、珠宝、餐饮、酒楼、仓储、金融等几十个行业，成为全国业态最齐的商业街。

罗湖商圈

罗湖区近香港，每天人来人往十分热闹，地铁的开通更加带动了它的发展。最高档的商业片区中，它拥有西武百货、友谊城百货、天安国际商场等。另外就是罗湖商业城和最新的建在地铁上的金光华百货；集中了各种影剧院、歌舞厅、卡拉OK厅和迪斯科舞厅等；餐饮业也不甘落后，还拥有相当数量的金融服务网点。



图片来源：欣欣会员—欣欣攻略王

深南中商圈

虽然深南中一带早已有了在深圳闻名遐迩的地王大厦、岁宝百货等，巴登酒吧街名气也不小，但随着中信城市广场及万象城的开业，深南中路商圈在未来将有可能成为“亚洲时尚之都”。

精致的特色店铺：

深圳也有不少拥有自己特色的店铺，有专业的户外用品店，有精致的外贸连锁店。这些店铺大都位于诸如梅林、巴登街、南山、华侨城等地。

深圳特产

西丽芒果

芒果是深圳的特色水果之一，主产于南山区的西丽。西丽芒果不仅产量高，而且个大果甜。

金龟橘

主要产地坪山、金龟、马兰。颜色金黄鲜艳，肉质丰厚多汁，味道甘甜纯正，而且外形也十分惹人喜爱。

云雾茶

大鹏云雾茶，历史悠久，以色香味形俱佳而跻身名茶之列。古时每年精心采制只得二、三斤，秘不示人，视作珍茗。

南山荔枝

与南山甜桃、后海鲜蚝并称为“南山三宝”。荔枝果实柔嫩如水，洁白透明，清爽无比。食之汁多甜美，余味无穷。

深圳节日

深圳荔枝节

荔枝节是深圳市市节，每年6月28日至7月8日举行。节日期间以“荔枝”为主题开展各种形式的经贸、文化联谊活动。向国内外展示深圳人民经过艰苦创业所取得的伟大成就和特区欣欣向荣的景象。

深圳莲花山杜鹃花展

每年11月份在莲花山都会举行杜鹃花展，是深圳公园文化节的重要活动，届时市民可免费到莲花山公园观赏上万盆的各色杜鹃。



图片来源：欣欣会员—jaspring

深圳娱乐

酒吧

深圳的酒吧主要分布在：蛇口太子路、海上世界、华侨城、福田中心、罗湖区阳光酒店一带。华侨城酒吧街给人的感觉是青春和个性汇集地，让人从中找到年轻的感觉。主要有深圳股市、印象98、唐宁街10号、启示等。蛇口酒吧街是深圳“吧文化”的发源地，一直受到外籍消费者的喜爱，这里异国情调的酒吧比比皆是。

健身娱乐

深圳各处的高尔夫球场、网球场、海滨浴场、溜冰场、保龄球馆等系列健身娱乐设施，总是充满生气。卡拉OK歌舞厅、桌球室、电子游戏室更是遍布全市。其中香蜜湖中国娱乐城是目前东南亚最大的游乐场。还有丽人公社、射箭馆等。

文化场所

深南中路与红岭路交汇处的深圳大剧院，红荔西路与益田路交叉口的深圳音乐厅，还有被市民誉为“文化公园”的深圳书城，都是深圳知名的文化场所。其他比较著名的文化场所还有：华南最大的综合性电影娱乐中心难过影联娱乐中心、深圳最早的陶吧子光陶艺作坊、夏纳影吧、新茗堂等。

深圳世界之窗国际啤酒节

深圳世界之窗国际啤酒节是世界之窗最具特色的品牌活动，也是深圳市旅游局重点推介的节庆活动。每年的7月到8月在世界之窗不定期举行。

深圳欢乐谷玛雅狂欢节

深圳欢乐谷玛雅狂欢节每年的7月到8月不定期举行，是一场绝世的水上狂欢盛典！巴西十大桑巴公主光彩艳丽，魅力四射；劲爆的水上摇滚音乐，炫彩夺目的烟花表演，狂野热舞的火辣身姿邀您纵情！

深圳贴士

最佳旅游时间

深圳四季皆宜，尤以冬天和早春为最佳。8、9月份去深圳也是一个不错的选择，在夏日沙滩上漫步，大海里游泳，别有一番滋味。

冬天和早春 深圳冬天时间很短，且温度不低，有“秋春相连”的说法。冬春时节深圳降水较少，是旅游旺季，这个时节去深圳旅游，出行更加方便，可以尽情欣赏深圳美景。特色各异的主题公园，吸引着越来越多的游客前去观赏游玩。

推荐景点 世界之窗，欢乐谷，海上世界，仙湖植物园等

出行安全

深圳治安总体良好，但特区内和特区外（关内关外）差别较大，游客在关外出行需特别留意自身安全，并避免在夜间外出。为防万一，手机、钱包一定要小心。以下地方更加要注意：人多的公共汽车站、天桥、东门步行街、华强北商业街。遇上周末，即使是大商场也要小心。

前往港澳

前往香港最好办理好带有银联标志的银行卡或者是信用卡，刷卡对游客来说可能是最公平的方式。香港所有交通工具只接受港币。建议在过关卡购买八达通。另外在香港坐小巴和的士都要系好安全带，否则会被检控。

攻略制作者

本攻略由[欣欣旅游网](#)打造，并将定期更新，最新版本请关注[欣欣旅游网深圳攻略](#)！如有批评建议，请至[我有建议留言](#)。

周边城市攻略推荐



查看更多旅游攻略信息请至[欣欣旅游网旅游攻略](#)。